



VÝROČNÍ ZPRÁVA ZA ROK 2022

Nadační fond pro výzkum psychedelik PSYRES

Obsah

Poslání Nadačního fondu PSYRES 2022	2
Poděkování	2
Management a osobnosti	3
Zakladatelé	3
Správní rada	4
Vědecká rada	5
Patroni	6
Změna ředitelky	7
Dary a nadační příspěvky 2022	7
Podpořené výzkumné projekty a jejich význam	7
PSIKET001	7
PSIKET002	8
Aktivity v roce 2022	9
Mediální obraz	9
Přehled mediálních výstupů	9
Organizace akcí a spolupráce	10
Kauza manželů Kordysových	10
Účetní uzávěrka	11

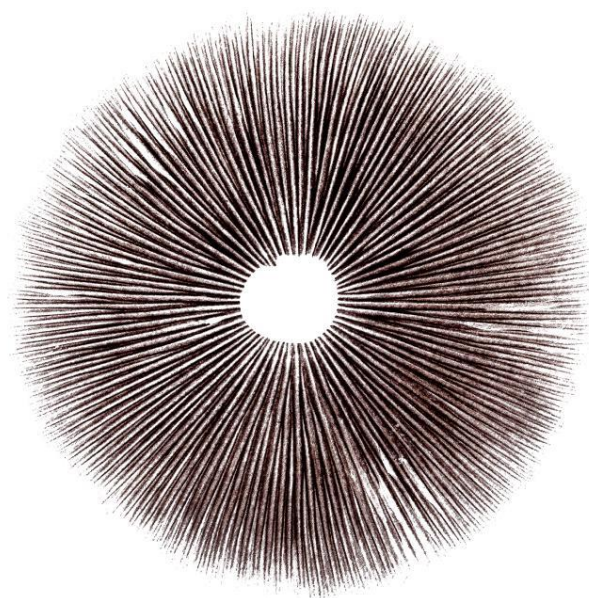

Poslání Nadačního fondu PSYRES 2022

Naším posláním je především zajistit finanční prostředky a zabezpečit realizaci českého výzkumu psychedelických látek a jejich potenciálu v léčbě duševních onemocnění. Přispíváme tak k vývoji účinnějších způsobů léčby deprese a jiných duševních onemocnění. Každý čtvrtý člověk na světě trpí duševním onemocněním a třetině z nich tradiční léčba nepomáhá. Psychedeliky asistovaná terapie je tak pro řadu trpících pacientů nadějí.

Věříme ve vědecký přístup a čeští vědci patří ke světové špičce.



Poděkování

V první řadě chceme poděkovat **všem významným podporovatelům** Nadačního fondu PSYRES, kteří přispěli nebo se jiným způsobem zapojili, a to nejen v roce 2022. Právě díky Vám mohla být výzkumná činnost a příprava projektů realizována.

Děkujeme také **všem společnostem, institucím a klinikám** za podporu a společné sdílení know-how a informací prospěšných pro rozvoj těchto projektů.

Díky patří také **všem odborníkům, mediálním, projektovým, marketingovým, strategickým a charitativním uskupením** za jejich odborné poradenství, které pro náš růst bylo v tomto roce tolik cenné.

Děkujeme **všem podporovatelům výzkumu psychedelik**, kteří svým altruismem šíří povědomí o této problematice a tím přispívají ke zviditelnění potenciálu psychedelických látek ve společnosti. Vážíme si každého i sebemenšího daru, kterým přispíváte vědeckému výzkumu. V neposlední řadě děkujeme také všem za důvěru, trpělivost a nadšení.

A hlavní dík patří **výzkumníkům a akademickým pracovníkům**, bez kterých bychom nikdy nebyli schopni posouvat hranice současné medicíny a pomáhat všem, kterým moderní léčba dává naději na uzdravení a lepší život. Vaši práci, vytrvalost, trpělivost, odvahu, nadšení, touhu po poznání a pomoci obdivujeme!

Management a osobnosti

Zakladatelé



**prof. MUDr. Jiří
Horáček, Ph.D.,
FCMA**



**MUDr. Tomáš
Paleníček, Ph.D.**



**MUDr. Martin
Brunovský,
Ph.D.**

prof. MUDr. Jiří Horáček, Ph.D., FCMA

Neurovědec, psychiatr, psychoterapeut a přednosta Kliniky psychiatrie a lékařské psychologie 3. lékařské fakulty Univerzity Karlovy. Výzkumně se zde a současně v Národním ústavu duševního zdraví zabývá studiem léčebného potenciálu psychedelik, výzkumem schizofrenie, teorií vědomí a využitím neurovizuálních metod. Spoluzakladatel kliniky Psyon.

MUDr. Tomáš Paleníček, Ph.D.

Psychiatr a neurovědec se specializací na výzkum účinků psychedelik a dalších psychoaktivních látek. Vedoucí Centra pro výzkum psychedelik v Národním ústavu duševního zdraví. Výzkumy jeho týmu pokrývají oblasti od buněčných kultur až po využití psychedelik v léčbě depresivních pacientů. Spoluzakladatel kliniky Psyon.

MUDr. Martin Brunovský, Ph.D.

Neurovědec, neurolog a vedoucí Klinického výzkumného programu Národního ústavu duševního zdraví. Soustředí se na aplikaci neurovizuálních metod (zejména kvantitativní elektroencefalografie) při hodnocení účinků psychoaktivních látek na centrální nervovou soustavu s cílem zlepšení predikce odpovědi na psychofarmakologickou léčbu. Spoluzakladatel kliniky Psyon.

Správní rada



**Ing. Václav
Dejčmar**



Ing. Ondřej Fryc



Yemi AD

Ing. Václav Dejčmar

Ekonom a filantrop, investor do finančních a private equity projektů kolem společnosti RSJ. Spolumajitel centra současného umění Dox Prague a příležitostný producent. Rád se zabývá disruptivními myšlenkami. Je přesvědčen o zásadním celospolečenském významu psychedelické renesance.

Ing. Ondřej Fryc

Podnikatel a dobrodruh (s batohem procestoval svět). Založil několik úspěšných firem jako Mall.cz. Skrze svůj investiční fond Reflex Capital investuje do nadějných českých projektů a podnikatelů. S manželkou Terezou vychovává tři děti a společně podporují neziskové aktivity s celospolečenským dopadem.

Yemi AD

Kreativec, filantrop a zakladatel JAD Productions. Yemi se ve spolupráci se světovými značkami a umělci zasloužil o mezinárodní uznání. Byl vybrán z milionu uchazečů jako jeden z osmi členů posádky dearMoon, první civilní lunární mise pod záštitou SpaceX. V neposlední řadě založil Moonshot Platform, neziskovou organizaci podporující inovátory řešící globální výzvy. V roce 2022 mu byla udělena stříbrná medaile předsedy Senátu za odvahu překračovat každodennost a hledat výjimečnost. Jeho úsilí v oblasti vzdělávání a inovace je důkazem jeho odhodlání pro dosažení pozitivní společenské změny.

Vědecká rada



**doc. Ing. Martin
Kuchař, Ph.D.**



**doc. MUDr.
Viktor Mravčík,
Ph.D.**



**Ingmar Gorman,
Ph.D.**



Prof. Tania Re



**Prof. Dr. Jan
Ramaekers,
Ph.D.**

doc. Ing. Martin Kuchař, Ph.D.

Bioorganický chemik. Více než 10 let se věnuje forenzní toxikologii a neuropsychofarmakologickému výzkumu. V oblasti psychedelických látek se zaměřuje na syntézu alkaloidů, jejich metabolismu a farmakologické charakterizaci s výhledem na jejich využití v psychiatrické praxi. Aktivní člen mezinárodní forenzní toxikologické společnosti. Aktuální vědecké poznatky přenáší do legislativy omamných a psychotropních látek.

doc. MUDr. Viktor Mravčík, Ph.D.

Lékař se specializací hygiena a epidemiologie. Doktor preventivního lékařství na 1. lékařské fakultě Univerzity Karlovy a docent Kliniky adiktologie. Někdejší vedoucí Národního monitorovacího střediska pro drogy a drogové závislosti při Úřadu vlády. Publikoval řadu vědeckých a koncepčních prací v oblasti epidemiologie legálních a nelegálních drog, a hazardu.

Ingmar Gorman, Ph.D.

Psycholog se specializací na psychedelickou harm reduction (snižování rizik) a integraci. Spoluzakladatel psychedelické vzdělávací společnosti Fluence školicí specialisty v terapii asistované psychedeliky. Řešitel a terapeut klinického výzkumu MDMA asistované psychoterapie pro posttraumatickou stresovou poruchu.

Prof. Tania Re

Psycholožka se specializací na Gestalt psychoterapii. Působí jako terapeutka v Miláně a ve Švýcarsku, kde prohlubuje praxi v bionaturálních disciplínách. Její přední výzkum je situován v Jižní Americe v domorodých

komunitách. Věnuje se studiu tradičních medicín, rostlin a léčebných rituálů. Participuje na výzkumech s využitím rostlin ve spolupráci s univerzitami ve střední Evropě, Spojených státech a Jižní Americe. V Itálii propaguje využití psychotropních látek v terapii.

Prof. Dr. Jan Ramaekers, Ph.D.

Profesor psychofarmakologie a behaviorální toxikologie. Působí na univerzitě v nizozemském Maastrichtu. Věnuje se výzkumu v oblasti psychofarmakologie, závislostí, drog a dopravní psychologii.

Patroni



Jakub Nytra



**Ing. Václav
Dejčmar**



Ing. Ondřej Fryc



**Francesca
Dominika
Kolowrat-
Krakowská**



Bohdana Tamas



Richard Morávek

Provoz fondu je hrazen výlučně z podpory jednotlivých Patronů Nadačního fondu PSYRES. Součástí patronátu je exkluzivní postavení v rámci fondu, pravidelné informace o novinkách a účast na organizovaných akcích. Jednou ročně probíhá unikátní večere s výzkumníky.

Změna ředitelky



**Mgr. Vladěna
Sobasová**



Jana Bednářová

Konec roku v Nadačním fondu proběhl v duchu zásadní personální změny – ředitelku Vladěnu Sobasovou vystřídala na pozici CEO zkušenostmi ostřílená Jana Bednářová, která jednoznačně zvítězila ve výběrovém řízení.

Dary a nadační příspěvky 2022

V roce 2022 jsme získaly dary v celkové hodnotě **4 373 740 Kč**.

Dary významných osobností českého byznysu a filantropů významně převažovaly oproti darům běžné veřejnosti. Naše podpora formou nadačních příspěvků ve výši **2 206 900 Kč** směřovala do Národního ústavu duševního zdraví a na dva klíčové výzkumné projekty **PSIKET001** a **PSIKET 002**.

Další náklady zahrnovaly především tvorbu nové prezentace organizace, včetně nových webových stránek, PR, komunikace a osvěty. Jednalo se také o náklady spojené s prosazováním legislativních změn v oblasti psychedelické léčby. Detailní **účetní uzávěrka** je součástí přílohy této výroční zprávy.

Podpořené výzkumné projekty a jejich význam

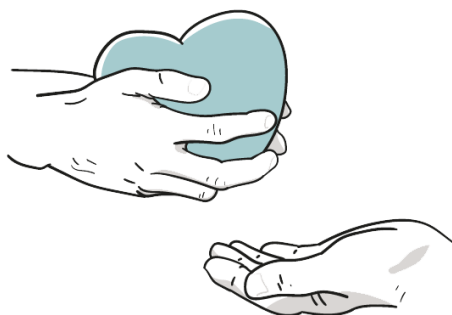

PSIKET001

Klinické hodnocení PSIKET001 je zaměřeno na **studium rychlého antidepresivního účinku psilocybinu u pacientů s farmakorezistentní depresí**. Účinek je srovnáván s kontrolní látkou ketaminem, který je již svým rychle nastupujícím antidepresivním efektem známý, a psychoaktivní látkou bez antidepresivního působení

– midazolamem. V rámci studie je účastníkům jednou aplikována jedna z výše zmíněných látek, a to s pravděpodobností 1:1:1.

Klíčovým přínosem této studie, mimo pomoc zapojeným pacientům, je unikátní srovnávání antidepresivního účinku hned dvojice látek s psychedelickým účinkem.

Výstupy klinické studie významně přispějí k:

- vzhledu do mechanismů léčby rezistentní deprese
- vytvoření nové a účinnější léčebné strategie pro pacienty, u nichž selhala tradiční terapie
- odhalení rozdílů v účinnosti a bezpečnosti těchto látek
- zpřístupnění efektivní a revoluční léčby pacientům, kteří ji potřebují

PSIKET002

Klinická studie PSIKET002 se soustředí na **psilocybin jako nástroj strategie rychlé antidepresivní odpovědi u deprese komorbidní s onkologickým onemocněním**. Hodnotí vliv jednorázové dávky psilocybinu či ketaminu, respektive psilocybinem/ketaminem asistované psychoterapie, na příznaky deprese a úzkosti, které se rozvinuly v souvislosti s diagnózou onkologického onemocnění.

Cíle a přínosy této studie jsou:

- okamžitá pomoc až 60 účastníkům ve studii
- zhodnocení účinnosti, nástupu a trvání antidepresivního účinku psilocybinu a ketaminu (ve srovnání s aktivním placebem midazolamem) v léčbě deprese, která doprovází onkologické onemocnění
- vyhodnocení účinku psilocybinu a ketaminu na kvalitu života, well-being, nespecifickou úzkost a na akutní a přetrvávající vedlejší účinky, jako jsou vitální příznaky, sebevražednost, somatické a psychické nežádoucí příhody
- potvrzení bezpečnosti podávaných látek v kombinaci s další léčbou související s onkologickým onemocněním
- položení základů léčebných intervencí u deprese a existenciální tísňe v souvislosti s jakýmkoliv jiným závažným až smrtelným onemocněním kromě onkologických
- vnést do paliativní medicíny existenciální rozměr, kterému se dosavadní postupy věnují pouze okrajově, což je v rozporu s tím, že o tuto rovinu jde u kriticky nemocných především

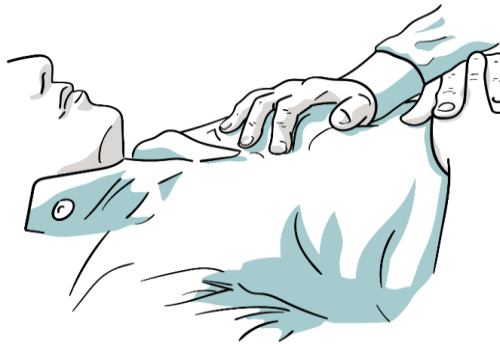

Aktivity v roce 2022

Mediální obraz

Téma léčebného potenciálu psychedelik se ve spojení s Nadačním fondem pro výzkum psychedelik a českým výzkumem objevovalo již s **určitou pravidelností v českých médiích**.

Přehled mediálních výstupů

10.02.2022	Czechcrunch	Unikátní česká studie psychedelik zkoumá jejich antidepresivní účinky. Chce přinést změny psychiatrie a pomoci umírajícím
01.06.2022	HospitalIN	Profesor Jiří Horáček: Psychedelika? To, co nás těší, má vždycky potenciál závislosti
14.08.2022	Česká televize (polední zprávy)	Psilocybin jako lék deprese: účinek psychedelik zkouší Národní ústav duševního zdraví, hledá dobrovolníky
12.09.2022	Aktuálně.cz / DTV	Horáček: Psychedelika pomáhají léčit alkoholismus. Brzy se toho dočkáme i u nás
25.09.2022	ČTK	VIDEOSTREAM ZDARMA: Kulatý stůl nadačního fondu psychedelik Psyres
10.10.2022	metro.cz	Psychedelika pomáhají při léčbě deprese. Výzkum těchto látek však brzdí staré zákony
08.11.2022	Brain We Are	Jak se tvoří Vědomí? Co s ním dělají psychedelika? A kdy se mysl uzavírá do konspiračních teorií?
10.11.2022	Frekvence 1	Antidepresiva se dnes dají použít nejen k léčbě deprese, ale také nespavosti, říká psychiatr Tomáš Páleníček
30.11.2022	Seznam zprávy	Šamany s ayahuaskou zkoumají čeští vědci. V pralese a s využitím EEG

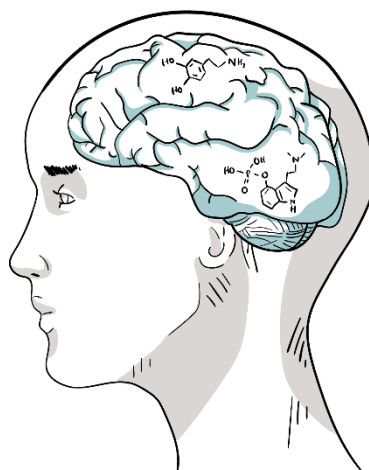

Organizace akcí a spolupráce

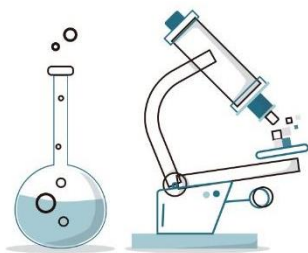

Rok 2022 byl rokem navazování spolupráce a prohlubování vztahů s dalšími subjekty.

S podporou [České psychedelické společnosti](#) jsme v květnu uspořádali přednášku zahraničního odborníka na MDMA-asistovanou psychoterapii [Dr. Bena Sessy: Trauma, Addictions, MDMA and the Future of Psychiatry](#), která zaplnila velkou aulu Filozofické fakulty Univerzity Karlovy.

V květnu Prahu také navštívil světoznámý odborník Dr. Gábor Maté, který rozšířil pohled na závislosti, trauma a léčbu, kterou představil Dr. Sessa. PSYRES zaujal v roli [partnera workshopu a veřejné přednášky](#). V rámci návštěvy Dr. Matého proběhla soukromá večeře s organizátory a členy týmu Nadačního fondu PSYRES.

V srpnu se uskutečnila [benefiční přednáška Evy Césarové pro mladé publikum](#) uspořádaná ve spolupráci s firmou Ultravagant. Ta měla za cíl rozšířit povědomí o léčebném potenciálu a rizicích spojených s psychedeliky mezi mladší generaci.

Vytvořením přátelského vztahu s Bohdanou Tamas, producentkou filmu [Descending the Mountain](#), která se následně stala Patronkou fondu, jsme navázali spolupráci se zahraniční filmovou produkcí. V Praze proběhla [premiéra tohoto filmu](#) spolu s diskusí s dalšími producentkami Annette Badenhorst a Martjee Nevejan. Martjee Nevejan je současně také režisérkou snímku. Vřelá návštěva nakonec vedla k navázání dlouhodobé spolupráce, mimo jiné, ve formě opakované benefiční projekce filmu na dalších místech (v Praze, v Liberci a v Bratislavě).

V rámci péče o významné dárcy proběhlo v květnu v Operu [setkání podporovatelů](#), které posílilo a upevnilo vztahy s již aktivními donory a informovalo je o aktuálním dění na poli českého psychedelického výzkumu.

Kauza manželů Kordysových

Ve spojení s psychedelickými látkami se ozývala veřejná kauza manželů Kordysových, kteří byli obviněni a eventuálně i odsouzeni za organizaci rituálů, kde se podával psychoaktivní nápoj ayahuaska. Ten obsahuje látku DMT, kterou najdeme na seznamech zakázaných látek.

V průběhu kauzy se po interní diskusi do procesu vložil i Nadační fond PSYRES. Díky podpoře správné rady Ondřeje Fryce a Václava Dejčmara jsme mohli ve spolupráci s [AMI Communication](#) kauzu adekvátně medializovat. V kolaboraci s [Asaya z.s.](#) k případu vznikla samostatná webová stránka. Viktor Mravčík, ředitel výzkumu společnosti [Podané ruce](#) a bývalý dlouholetý vedoucí [Národního monitorovacího střediska pro drogy a závislosti](#), vytvořil petici, která se dožadovala změny zákona. Ke kauze se ve prospěch manželů vyjádřilo také mnoho odborníků i známých osobností.

Přestože byli manželé odsouzeni na 8 a 6,5 let vězení, případ nakonec dopadl pozitivně – obdrželi [prezidentskou milost od Miloše Zemana](#). V globálním měřítku se jedná o unikátní případ. Tuto milost považujeme za spravedlivé vyústění případu, který propojil mnoho doposud nespolupracujících institucí. Případ také ukázal, že smysluplně vynaložená aktivita může vést k pozitivním dopadům.

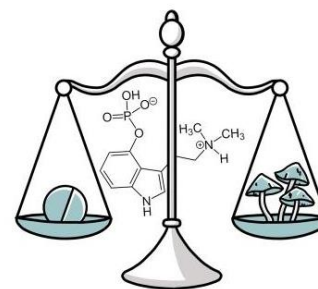

Účetní uzávěrka

ROZVAHA				
Zpracováno v souladu s vyhláškou č. 504/2002 Sb. ve znění pozdějších předpisů		k 31.12.2022		Název účetní jednotky
		ve zkráceném rozsahu		Nadační fond pro výzkum psychedelik V Holešíně 687
		IČO		250 67 Klecany
		05540143		
Označ.	Název položky	Číslo řádku	Stav k prvnímu dni účetního období	Stav k poslednímu dni účetního období
	AKTIVA	1	4662	3914
A.	Dlouhodobý majetek celkem	2	107	397
A.I.	Dlouhodobý nehmotný majetek celkem	3	107	397
A.II.	A.II Dlouhodobý hmotný majetek celkem	4	0	0
A.III.	Dlouhodobý finanční majetek celkem	5	0	0
A.IV.	Oprávy k dlouhodobému majetku celkem	6	0	0
B.	Krátkodobý majetek celkem	7	4555	3517
B.I.	Zásoby celkem	8	41	34
B.II.	Pohledávky celkem	9	9	17
B.III.	Krátkodobý finanční majetek celkem	10	4493	3466
B.IV.	Jiná aktiva celkem	11	12	1
	PASIVA	1	4662	3914
A.	Vlastní zdroje celkem	2	4627	3792
A.I.	Jmění celkem	3	4627	3792
A.II.	Výsledek hospodaření celkem	4	0	0
B.	Cizí zdroje celkem	5	34	123
B.I.	Rezervy	6	0	0
B.II.	Dlouhodobé závazky celkem	7	0	0
B.III.	Krátkodobé závazky celkem	8	34	123
B.IV.	Jiná pasiva celkem	9	0	0
Odesláno dne: 27.04.2023		Podpis vedoucího účetní jednotky: Ing. Václav Dejčmar		Odpovídá za údaje: Ing. Václav Dejčmar Telefon:

Zpracováno účetním a evidenčním systémem EKONOM - www.ekonom-system.cz

VÝKAZ ZISKŮ A ZTRÁT					
Zpracováno v souladu s vyhláškou č. 504/2002 Sb. ve znění pozdějších předpisů		k 31.12.2022		Název účetní jednotky	
		ve zkráceném rozsahu		Nadační fond pro výzkum psychedelik V Holešíně 687	
		IČO		250 67 Klecany	
		05540143			
Označ.	Název položky	Číslo řádku	Hlavní činnost	Hospodářská činnost	Celkem
	A.Náklady (Nevýdělečné)	1	0	0	0
A.I.	Spotřebované nákupy a nakupované služby	2	2880	0	2880
A.II.	Změny stavu zásob vlastní činnosti a aktivace	3	0	0	0
A.III.	Osobní náklady	4	141	0	141
A.IV.	Daně a poplatky	5	0	0	0
A.V.	Ostatní náklady	6	2209	0	2209
A.VI.	Odpisy, prodaný majetek, tvorba a použití rezerv a	7	0	0	0
A.VII.	A.VII Poskytnuté příspěvky	8	1	0	1
A.VIII.	Daň z příjmů	9	0	0	0
A.	Náklady celkem	10	5230	0	5230
B.	Výnosy	11	0	0	0
B.I.	Provozní dotace	12	0	0	0
B.II.	Přijaté příspěvky	13	5194	0	5194
B.III.	Tržby za vlastní výkony a za zboží	14	36	0	36
B.IV.	Ostatní výnosy	15	0	0	0
B.V.	Tržby z prodeje majetku	16	0	0	0
B.	Výnosy celkem	17	5230	0	5230
C.	Výsledek hospodaření před zdaněním	18	0	0	0
D.	Výsledek hospodaření po zdanění	19	0	0	0
Odesláno dne: 27.04.2023		Podpis vedoucího účetní jednotky: Ing. Václav Dejčmar		Odpovídá za údaje: Ing. Václav Dejčmar Telefon:	

Zpracováno účetním a evidenčním systémem EKONOM - www.ekonom-system.cz

Nadační fond pro výzkum psychedelik, IČ: 05540143, V Honech 687, 25067 Klecany
Příloha v účetní závěrce sestavená k 31.12.2022

PŘÍLOHA V ÚČETNÍ ZÁVĚRCE

sestavená k 31.12.2022

Nadační fond pro výzkum psychedelik

V Honech 687, 25067 Klecany

Nadační fond pro výzkum psychedelik, IČ: 05540143, V Honech 687, 25067 Klecany
Příloha v účetní závěrce sestavená k 31.12.2022

I. Základní údaje

název: Nadační fond pro výzkum psychedelik
Sídlo: V Honech 687, 25067 Klecany
Právní forma: Nadační fond
IČ: 05540143

Statutární orgán: člen správní rady
Předseda správní rady: Ing. Václav Dejčmar

Členové správní rady: Ing. Ondřej Fryc
Yemi Dele Akinyemi

Změny ve veřejném rejstříku:

Předseda správní rady:

Ing. VÁCLAV DEJČMAR, dat. nar. 17. srpna 1976
Národní 116/20, Nové Město, 110 00 Praha 1
Den vzniku funkce: 28. ledna 2021 Den zániku funkce: 28. ledna 2023
Den vzniku členství: 28. ledna 2021 Den zániku členství: 28. ledna 2023
zapsáno 29. března 2021 vymazáno 1. dubna 2023

člen správní rady:

Ing. ONDŘEJ FRYC, dat. nar. 1. října 1973
Dvořákova 1734/28, 251 01 Říčany
Den vzniku členství: 28. ledna 2021 Den zániku členství: 28. ledna 2023
zapsáno 29. března 2021 vymazáno 1. dubna 2023

člen správní rady:

YEMI DELE AKINYEMI, dat. nar. 4. listopadu 1981
Sádky 641/10, Troja, 171 00 Praha 7
Den vzniku členství: 28. ledna 2021 Den zániku členství: 28. ledna 2023
zapsáno 29. března 2021 vymazáno 1. dubna 2023

předseda správní rady:

Ing. VÁCLAV DEJČMAR, dat. nar. 17. srpna 1976
Národní 116/20, Nové Město, 110 00 Praha 1
Den vzniku funkce: 28. ledna 2023 Den vzniku členství: 28. ledna 2023
zapsáno 1. dubna 2023

člen správní rady:

Ing. ONDŘEJ FRYC, dat. nar. 1. října 1973
Dvořákova 1734/28, 251 01 Říčany
Den vzniku členství: 28. ledna 2023 zapsáno 1. dubna 2023

Nadační fond pro výzkum psychedelik, IČ: 05540143, V Honech 687, 25067 Klecany
Příloha v účetní závěrce sestavená k 31.12.2022

člen správní rady:

YEMI DELE AKINYEMI, dat. nar. 4. listopadu 1981
Sádky 641/10, Troja, 171 00 Praha 7
Den vzniku členství: 28. ledna 2023 zapsáno 1. dubna 2023

Účel (poslání):

- Účelem je především podpora výzkumných pracovišť a týmů, které se zabývají studiem psychedelických látek. Primárně je fond určen na podporu studií z oblastí farmakologie, neurobiologie, primární a sekundární prevence rizikového užívání, psychologie, adiktologie a psychiatrie, které se věnují mechanismu účinku psychotropního působení těchto látek. V širším kontextu pak fond podporuje také společenskovední projekty orientované na kulturní konsekvence a historii užívání psychedelik.

Kategorie účetní jednotky: mikro

Zakladatel:
Společnost pro podporu neurovědního výzkumu s.r.o., IČ: 055 47 130, V Honech 687,
250 67 Klecany
Vklad: 10 000,- Kč Splaceno: 100% zapsáno 9. listopadu 2016

II. Obecné účetní zásady

II.1. Dlouhodobý majetek

Organizace eviduje v dlouhodobém majetku nedokončený dlouhodobý majetek (SW aplikaci).

Organizace eviduje v dlouhodobém hmotném majetku hmotný majetek s dobou použitelnosti vyšší než 1 rok a s pořizovací cenou vyšší než 80.000 Kč, účtuje o něm na účtech dlouhodobého majetku a vykazuje ho v rozvaze.

Hmotný majetek v pořizovací ceně nižší než 80.000 Kč účtuje organizace do nákladů. Hmotný majetek v pořizovací ceně vyšší než 20.000 Kč, ale nižší než 80.000 Kč s dobou použitelnosti delší než 1 rok eviduje organizace v operativní evidenci.

Organizace eviduje v dlouhodobém nehmotném majetku nehmotný majetek s dobou použitelnosti vyšší než 1 rok a s pořizovací cenou vyšší než 80.000 Kč.

Nehmotný majetek v pořizovací ceně nižší než 80 tis. Kč účtuje organizace do nákladů. Nehmotný majetek v pořizovací ceně vyšší než 20.000 Kč, ale nižší než 80.000 Kč s dobou použitelnosti delší než 1 rok eviduje organizace v operativní evidenci.

Úroky nejsou součástí pořizovací ceny dlouhodobého majetku.

II.2. Zásoby

Organizace o zásobách účtuje způsobem B.

Nadační fond pro výzkum psychedelik, IČ: 05540143, V Honech 687, 25067 Klecany
Příloha v účetní závěrce sestavená k 31.12.2022

II.3. Pohledávky

Pohledávky se oceňují při svém vzniku jmenovitou hodnotou. Organizace běžně netvoří opravné položky. O případně tvorbě opravné položky může rozhodnout člen správní rady.

II.4. Cizoměnové transakce

Majetek a závazky pořízené v cizí měně se oceňují v českých korunách v kurzu platném ke dni jejich vzniku.

II.5. Časové rozlišení

Organizace účtuje o nákladech příštích období. Prostřednictvím nákladů příštích období časově rozlišuje náklady, které souvisí s dalšími či dalšími obdobími. Organizace nerozlišuje náklady, které se každoročně opakují a náklady, které jsou svou částkou nevýznamné, tj. do výše 5.000 Kč.

Organizace účtuje také o výnosech příštích období, a to v případě již přijatých částek vztahujících se k činnostem příštích období.

II.6. Veřejná sbírka

Ve fondech na účtu 911/004 – přijaté dary veřejná sbírka organizace účtuje o zdrojích získaných z veřejné sbírky. Průběžně organizace účtuje o použití výtěžku veřejné sbírky podvojným zápisem na vrub fondu veřejné sbírky ve prospěch účtu 682 – Přijaté dary. Organizace pro zúčtování fondu v tomto případě používá účet skupiny 68 místo účtu skupiny 64 z důvodu věrnějšího zobrazení skutečnosti ve výkazu zisku a ztráty (příjem do sbírky má charakter přijatých příspěvků - darů). Vykazovaný stav fondu veřejné sbírky odpovídá neutracené částce z veřejné sbírky určené pro další použití, tj. stavu sbírkového bankovního účtu k rozvahovému dni.

II.7. Přijaté dary

Přijaté individuální dary účtuje organizace ke dni přijetí buď přímo ve prospěch výnosů na účet 682 – Přijaté dary (velmi specifický účel, je zřejmé jejich použití v daném účetním období) nebo ve prospěch fondu 911 – Fond darů na hlavní činnost a na vrub účtu 211 – Pokladna nebo 221 – Bankovní účet. Průběžně, popř. nejpozději k rozvahovému dni, organizace účtuje o použití darů z fondu podvojným zápisem na vrub fondu a ve prospěch účtu výnosů. Vykazovaný stav fondu individuálních darů odpovídá výši doposud neutracených darů.

II.8. Vlastní jmění

Nadační fond eviduje ve vlastním jmění vklad zakladatele nadačního fondu.

II.9. Daň z příjmů

Organizace je veřejně prospěšným poplatníkem v souladu s §17a zákona č. 586/1992 Sb., o daních z příjmů, ve znění pozdějších předpisů (dále jen ZDP). Organizace uplatňuje osvobození darů podle §19b odst. 2 b) ZDP vždy, když je to možné.

Nadační fond pro výzkum psychedelik, IČ: 05540143, V Honech 687, 25067 Klecany
Příloha v účetní závěrce sestavená k 31.12.2022

III. Doplňující údaje k výkazům

III.1. Osobní náklady

Osobní náklady na zaměstnance, z toho na členy řídicích orgánů:

Mzdové náklady na zaměstnance: 140 201,- Kč
Zákonné sociální pojištění: 300,- Kč

III.2. Přijaté dary, nadační příspěvky

V roce 2022 byly přijaty dary v celkové hodnotě 4 373 740,93 Kč. Jednotlivě jsou uvedeny významné dary, tj. dary v částce nad 10 000 Kč, ostatní jsou uvedeny souhrnně v Kč.

Typ daru	Částka	Typ daru	částka
Peněžní dar	25 000	Peněžní dar	1 196 215
Peněžní dar	250 000	Peněžní dar	250 000
Peněžní dar	100 000	Peněžní dar	250 000
Peněžní dar	100 000	Peněžní dar	250 000
Peněžní dar	100 000	Peněžní dar	375 000
Peněžní dar	100 000	Peněžní dar	287 000
Peněžní dar	400 000	Peněžní dar	250 000
Peněžní dar	70 000	Peněžní dar	250 000
		Peněžní dary do 10 000 (celkem), nepeněžní dary	120 525,93

Z výše uvedených darů organizace v roce 2022 využila dary ve výši 4 373 740,93 Kč, z darů minulých let využila 1 110 471,76 Kč.

III.3. Poskytnuté dary, nadační příspěvky

Organizace poskytla v účetním období nadační příspěvek ve výši 2 206 900 Kč Národnímu ústavu duševního zdraví.

III.4. Veřejná sbírka

Organizace měla v roce 2022 povolení pořádat jednu veřejnou sbírku za účelem:

„Ayahuasca v léčbě deprese – dokončení vědecké expedice zkoumající léčivé účinky halucinogenního nápoje v Amazonii.“

Číslo jednací: 097262/2020/KUSK

Datum rozhodnutí: 13.7.2020

Číslo sbírkového účtu: 123-1661790227/0100

Osoba oprávněná jednat ve věci sbírky: Mgr. Vladěna Sobasová

Datum zahájení sbírky: 14.7.2020

Datum ukončení sbírky: neurčito

Výnos sbírky v roce 2022

Hrubý výtěžek sbírky: 2 Kč

Čistý výtěžek sbírky: 1,96 Kč

V roce 2022 využito: 0,04 Kč

Nadační fond pro výzkum psychedelik, IČ: 05540143, V Honech 687, 25067 Klecany
Příloha v účetní závěrce sestavená k 31.12.2022

K dalšímu použití: 10 056,83 Kč

Částka k dalšímu použití je uložena na sbírkovém účtu a je evidována ve zvláštním fondu organizace.

III.5. Výsledek hospodaření a daň z příjmu

Výsledek hospodaření za rok 2021 i 2022 byl nulový, a to rozpuštěním fondů přijatých darů. Nadační fond v souladu s §38mb zákona č. 586/1992 Sb. o daních z příjmů nepodával daňové přiznání.

III.6. Významné události mezi rozvahovým dnem a okamžikem sestavení účetní závěrky

Nenastaly významné události.

V Klecanech dne 27.4.2023

.....
Ing. Václav Dejčmar